



ESTADO DO RIO GRANDE DO SUL
SECRETARIA DA SAÚDE
DEPARTAMENTO DE REGULAÇÃO ESTADUAL (DRE)
DEPARTAMENTO DE ASSISTÊNCIA HOSPITALAR E AMBULATORIAL (DAHA)

PLANO DE CONTINGÊNCIA HOSPITALAR – COVID-19
JUNHO - VERSÃO 12

1. INTRODUÇÃO:

Diante da Emergência em Saúde Pública declarada pela Organização Mundial da Saúde (OMS) na data de 30 de janeiro do ano corrente, por doença respiratória causada pelo agente novo coronavírus (COVID-19), conforme casos detectados na China e considerando-se as recomendações da OMS, a Secretaria Estadual da Saúde do Rio Grande do Sul (SES/RS) definiu a ativação do Centro de Operações de Emergências (COE) COVID-19. Este documento apresenta o Plano de Contingência Hospitalar Estadual, que define o nível de resposta e a estrutura Hospitalar a ser configurada, em cada esfera e nível de complexidade CONSIDERANDO:

O Decreto nº 55.240, de 10 de maio de 2020, que institui o Sistema de Distanciamento Controlado para fins de prevenção e de enfrentamento à epidemia causada pelo Novo Coronavírus e reitera a declaração de estado de calamidade pública em todo o território do Estado do Rio Grande do Sul;

A Portaria nº 299/2020 que estabelece normativa geral para a Regulação de acesso às Internações Hospitalares do SUS, inclusive para o atendimento de pacientes com Síndrome Respiratória Aguda Grave (SRAG) suspeitos/confirmados de COVID-19, âmbito do Estado do Rio Grande.

A Resolução CIB nº 070/20 que Institui que os leitos hospitalares previstos no Plano de Contingência Estadual para o COVID-19 serão regulados pela Central Estadual de Regulação Hospitalar, do Departamento de Regulação Estadual.

A partir destes dispositivos legais o Plano de Contingência hospitalar define que:

- As centrais municipais e estadual de regulação sempre esgotarão as possibilidades de acesso no município, na região de saúde e na macrorregião de saúde, nessa ordem.
- Os municípios pólos de suas regiões ficam obrigados a receber pacientes de outros municípios e regiões sempre que estes entrarem em dificuldades operacionais ou de superlotação.
- A Central de Regulação Estadual será responsável pela garantia de acesso entre as regiões conforme disposto na Resolução CIB 70/2020.

A estruturação da resposta em três níveis é geralmente usada em planos de preparação e resposta em todo o mundo. Deste modo, seguimos as recomendações do Ministério da Saúde (MS) e aplicamos dentro de cenários definidos.

Para o enfrentamento de Emergências de Saúde Pública, sistematizamos as ações

e os procedimentos sob a nossa responsabilidade, de modo a apoiar em caráter complementar os demais órgãos envolvidos na Rede de Atenção à Saúde.

2. OBJETIVO:

Orientar a rede de assistência à saúde quanto aos leitos hospitalares disponíveis e ampliados, distribuídos no território estadual que possui 07 macrorregiões e 30 regiões de saúde de acordo com a Resolução CIB nº 188 de 15 de junho de 2018.

Na elaboração do Modelo de Distanciamento Controlado que analisa a **velocidade de propagação da COVID-19** e a **capacidade de atendimento do sistema de saúde** buscou-se a reorganização da rede de serviços hospitalares a partir dos leitos de Unidade de Tratamento Intensivo (UTI), ou seja, através do desenho da rede de acesso prioritário a leitos de UTI dos 497 municípios.

Com esta análise uniu-se os municípios que possuem acesso aos mesmos leitos e, para o enfrentamento da pandemia COVID-19 foram criadas 20 regiões de saúde COVID-19 para o acompanhamento dos 11 indicadores que definem as bandeiras nestas 20 regiões.

Este Plano de Contingência Hospitalar também objetiva equacionar os leitos existentes na rede e já habilitados antes da pandemia como também os já ampliados e disponíveis para acesso dos pacientes com Síndrome Respiratória Aguda Grave (SRAG) suspeitos/confirmados COVID-19 tanto em leitos de enfermaria quanto em leitos de UTI nos Hospitais de Referência/Retaguarda que devem, obrigatoriamente, ser regulados pela Central Estadual de Regulação Hospitalar em conjunto com as Centrais Municipais de Regulação.

A regulação e transferência inter-hospitalar de pacientes com Síndrome Respiratória Aguda Grave (SRAG) suspeitos/confirmados COVID-19 deve ser dar através do cadastramento do paciente no sistema GERINT e sempre com base nas informações clínica epidemiológica, capacidade instalada do serviço onde está o paciente e levando em consideração os fatores que possam representar risco ao paciente e a seus contatos domiciliares.

3. METODOLOGIA:

O Plano de Contingência Hospitalar teve por base inicialmente os dados do CNES DATASUS de 28.03.2020 onde o Rio Grande do Sul possuía um total de 1.001 leitos de UTI Adulto SUS e 624 leitos de UTI Adulto na rede privada.

Ao longo destes meses os dados operacionais e capacidade instalada dos prestadores, bem como, a capacidade de ampliação nos hospitais têm sido revisados diariamente pelo Departamento de Assistência Hospitalar e Ambulatorial (DAHA) e Departamento de Regulação Estadual (DRE) observando-se os ofícios enviados pelos hospitais com pedidos de ampliação; a necessidade ou não de aporte de equipamentos para estes hospitais; as portarias de habilitação emitidas pelo Ministério da Saúde e o Sistema de Monitoramento de Leitos.

O Plano de Contingência foi atualizado objetivando convergir com o Sistema de Monitoramento de Leitos e com as ações do Modelo de Distanciamento Controlado, atualizando as informações dos hospitais de retaguarda para atendimento COVID-19, trazendo para dentro do plano os hospitais privados e, o número de leitos de UTI atualizados conforme o Cadastro Nacional de Estabelecimentos de Saúde (CNES) com *check list* de todos os leitos habilitados pré COVID-19 que realmente estão em operação.

A atualização do Plano de Contingência Hospitalar nesta fase apresentará a totalidade dos leitos de UTI SUS e privados e também, dos leitos operacionais fora de UTI (enfermaria ou clínicos), que passarão a demonstrar os quantitativos operacionais distribuídos de forma sistemática em um tópico específico e não mais por níveis como apresentamos até a versão anterior do plano, pois consideramos que essa alteração já é possível a partir do controle do Sistema de Monitoramento de Leitos do RS que é atualizado diariamente pelos hospitais.

4. NÍVEIS

A elaboração do Plano de Contingência em níveis permite uma maior transparência na forma como a Secretaria Estadual de Saúde organiza os serviços hospitalares e a movimentação da rede para acesso dos pacientes aos serviços.

A partir do nível 1 a transferência deverá ser solicitada as Centrais de Regulação Estadual (Hospitalar e Urgências) e devem ser realizadas conforme Portaria GM/MS nº 2.048/2002 e Nota Técnica nº 2 SAMU RS , em Ambulância de Suporte Avançado (Tipo D), destinada ao atendimento e transporte de pacientes que necessitem de cuidados médicos intensivos, exigindo condições especiais.

As Centrais de Regulação deverão acolher e regular todas as solicitações dos municípios gaúchos e a disponibilização de transporte em ambulâncias do Programa SAMU obedecerão aos critérios de gravidade, pactuações intergestores (CIR e CIB) e grade de referência de atendimento, conforme as Diretrizes Estaduais para Organização da Rede de Transporte Sanitário no Sistema Único de Saúde – SUS, no Rio Grande do Sul (Resolução nº 05/18 – CIB/RS).

Ao médico regulador, imbuído da função gestora dos recursos disponíveis, será facultado, durante a vigência deste Plano de Contingência, requisitar ambulâncias SAMU fora das pactuações intergestores. Excepcionalmente, quando julgarem pertinente, após regulação e indicação precisa do médico regulador, os transportes de pacientes graves para referências de maior complexidade, regulados pelas Centrais de Regulação Estadual, poderão ser autorizados de forma complementar ao pré-hospitalar SAMU 192.

4.1 Nível 0:

Indicadores: casos suspeitos, ainda sem confirmação de casos no Rio Grande do Sul (RS).

4.2 Nível 1:

Indicadores: até 500 internações suspeitas de COVID-19 no Rio Grande do Sul (RS).

Ações: utilizar os leitos dos hospitais considerando os **30% (trinta por cento)** do total de leitos SUS, para pacientes com quadro clínico de SRAG – Síndrome Respiratória Aguda Grave para atendimento da Pandemia, e a oferta de leitos ampliados conforme quadro do abaixo.

4.3 Nível 2:

Indicadores: entre 500 a 1000 internações em leitos clínicos e de UTI com suspeita de COVID-19.

Ações: utilizar os leitos dos hospitais considerando os **30% (trinta por cento)** do total de leitos SUS, para pacientes com quadro clínico de SRAG – Síndrome Respiratória Aguda Grave para atendimento da Pandemia, a oferta de leitos ampliados no nível 1 e nível 2 (quadro abaixo)

4.4 Nível 3:

Indicadores: entre 1000 a 3000 internações em leitos clínicos e de UTI com suspeita de COVID-19.

Ações:

- Compreende a lista de hospitais com leitos disponíveis e os leitos ampliados que integram os níveis 1 e 2 e demais quantitativos de leitos nos hospitais (lista abaixo), necessitando de disponibilização de equipamentos e habilitação pelo Ministério da Saúde.
- Manter a disponibilidade de leitos de enfermaria para leitos de retaguarda em hospitais das Macrorregiões de Saúde – Hospitais de Pequeno Porte (HPP) e leitos de longa permanência.
- Disponibilizar leitos de UTI em hospitais das Macrorregiões de Saúde.
- Iniciar suspensão de cirurgias eletivas.

4.5 Nível 4:

Indicadores: acima de 3000 internações em leitos clínicos e de UTI com suspeita de COVID-19.

Ações:

- Decretar estado de emergência hospitalar no RS.
- Suspender todas as cirurgias eletivas.
- Acionar o Plano de Emergência dos Hospitais (ocupação de áreas ociosas e convocação de funcionários).
 - Acionar os Hospitais de Campanha cadastrados no CNES.
 - Requisitar a totalidade dos leitos SUS que compreendem os 933 leitos UTI adulto SUS e 606 leitos de UTI Adulto privados conforme dados (CNES/DATASUS data de 21/05/2020) e todos os leitos ampliados deste Plano nos três níveis.

5. Hospitais de Retaguarda COVID-19

Os hospitais de retaguarda para COVID-19 constantes deste Plano de Contingência são todos os hospitais do Estado até este momento e, todos estes estabelecimentos já estão no Sistema de Monitoramento com dados sendo preenchidos diariamente pelos hospitais.

Cabe salientar que constam desta lista neste momento, os hospitais de pequeno porte (HPPs) que possuem de 31 a 49 leitos, hospitais estes que manifestaram interesse na disponibilização de seus leitos para cuidados prolongados conforme Portaria GM/MS 561 de 26 de março de 2020. A manutenção destes hospitais na lista de hospitais de retaguarda se manterá até a habilitação pelo Ministério da Saúde destes hospitais de pequeno porte, tendo em vista que estes serviços atualmente ainda podem receber pacientes SRAG suspeitos/confirmados COVID-19 e, tão logo haja habilitação destes HPPs, os mesmos serão retirados desta lista de hospitais de retaguarda, pois estarão automaticamente impossibilitados de atender pacientes SRAG suspeitos/confirmados COVID-19, havendo necessidade de solicitar a transferência para outro hospital de retaguarda.

Tabela 1: Hospitais de Retaguarda COVID-19 por Região de Saúde COVID-19 no Rio Grande do Sul

| Região o COVID | CNES | Hospital | Município | UTI Ad. | | Leitos Ampliados PRONTOS | | Leitos a Ampliar | Fora de UTI |
|--------------------------|--|--|----------------------|----------------------------|--------------------------|-----------------------------|---------------------------|----------------------------|----------------|
| | | | | Total SUS e Privados | 30% dos leitos SUS | Habilitados | Aguardando Habilitação | Aguardando Equipamentos | |
| | | | | 1.808 | 280 | 624 | 12 | 323 | |
| Região 1 e 2 Santa Maria | 2234386 | HOSPITAL AGUDO | Agudo | 0 | 0 | 0 | 0 | 0 | 50 |
| | 2244101 | HOSPITAL DE CARIDADE SAO ROQUE | Faxinal do Soturno | 0 | 0 | 10 | 0 | 0 | 54 |
| | 2244217 | HOSPITAL MUNICIPAL PEDRO CALIL | Formigueiro | 0 | 0 | 0 | 0 | 0 | 27 |
| | 2244179 | HOSPITAL DE IVORA | Ivorá | 0 | 0 | 0 | 0 | 0 | 22 |
| | 2244098 | HOSPITAL BERNARDINA SALLES DE BARROS | Júlio de Castilhos | 0 | 0 | 0 | 0 | 0 | 53 |
| | 2244128 | HOSPITAL NOSSA SENHORA DA PIEDADE | Nova Palma | 0 | 0 | 0 | 0 | 0 | 46 |
| | 2244209 | CASA DE SAUDE SAO JOSE | Pinhal Grande | 0 | 0 | 0 | 0 | 0 | 27 |
| | 2244233 | HOSPITAL DE CARIDADE SAO FRANCISCO | Restinga Seca | 0 | 0 | 0 | 0 | 0 | 45 |
| | 5922216 | HOSPITAL CASA DE SAUDE | Santa Maria | 0 | 0 | 0 | 0 | 0 | 88 |
| | 2244365 | HOSPITAL DA BASE AEREA | Santa Maria | 0 | 0 | 0 | 0 | 0 | 12 |
| | 2244144 | HOSPITAL DA BRIGADA MILITAR DE SANTA MARIA | Santa Maria | 0 | 0 | 0 | 0 | 0 | 46 |
| | 2244276 | HOSPITAL DE CARIDADE ASTROGILDO DE AZEVEDO | Santa Maria | 46 | 0 | 0 | 0 | 0 | 367 |
| | 5433509 | HOSPITAL GERAL UNIMED | Santa Maria | 0 | 0 | 0 | 0 | 0 | 26 |
| | 9575936 | HOSPITAL REGIONAL DE SANTA MARIA | Santa Maria | 0 | 0 | 10 | 0 | 0 | 25 |
| | 2244292 | HOSPITAL SAO FRANCISCO DE ASSIS | Santa Maria | 10 | 3 | 0 | 0 | 0 | 57 |
| | 2244306 | HUSM HOSPITAL UNIVERSITARIO DE SANTA MARIA | Santa Maria | 24 | 4 | 10 | 0 | 0 | 280 |
| | 6364810 | HOSPITAL DR ROBERTO BINATTO | São João do Polêsine | 0 | 0 | 0 | 0 | 0 | 48 |
| 2244314 | HOSPITAL MUNICIPAL DE SAO PEDRO DO SUL | São Pedro do Sul | 0 | 0 | 0 | 0 | 0 | 38 | |
| 2244322 | HOSPITAL SANTO ANTONIO | São Sepé | 0 | 0 | 0 | 0 | 0 | 53 | |

| | | | | | | | | | |
|-----------------------------|---------|--|---------------------------|----|---|----|---|----|-----|
| | 5699525 | INSTITUTO DE SAUDE E EDUCACAO VIDA CACEQUI | Cacequi | 0 | 0 | 0 | 0 | 0 | 36 |
| | 2244152 | IRDESI DE JAGUARI | Jaguari | 0 | 0 | 0 | 0 | 0 | 40 |
| | 2244187 | HOSPITAL DE MATA | Mata | 0 | 0 | 0 | 0 | 0 | 28 |
| | 2244357 | HOSPITAL DE CARIDADE DE SANTIAGO | Santiago | 10 | 3 | 0 | 0 | 0 | 110 |
| | 2244330 | HOSPITAL SANTO ANTONIO | São Francisco de Assis | 0 | 0 | 0 | 0 | 0 | 55 |
| | 2244136 | HOSPITAL DE SAO VICENTE DO SUL | São Vicente do Sul | 0 | 0 | 0 | 0 | 0 | 41 |
| Região 3 Uruguiana | 2248328 | SANTA CASA DE ALEGRETE | Alegrete | 8 | 2 | 7 | 0 | 5 | 149 |
| | 2248271 | HOSPITAL SAO PATRICIO DE ITAQUI | Itaqui | 0 | 0 | 0 | 0 | 0 | 67 |
| | 2248247 | FUNDACAO HOSPITALAR DE CARIDADE DE QUARAI | Quaraí | 0 | 0 | 0 | 0 | 0 | 52 |
| | 2248239 | HOSPITAL AUXILIADORA | Rosário do Sul | 8 | 2 | 0 | 0 | 5 | 81 |
| | 3913392 | CENTRO HOSPITALAR SANTANENSE LTDA | Santana do Livramento | 5 | 0 | 0 | 0 | 0 | 77 |
| | 5395194 | PRONTOMED CTI CENTRO DE TRATAMENTO INTENSIVO LTDA | Santana do Livramento | 5 | 0 | 0 | 0 | 0 | 7 |
| | 2248220 | SANTA CASA DE MISERICORDIA | Santana do Livramento | 10 | 3 | 0 | 0 | 10 | 89 |
| | 2248204 | SANTA CASA DE SAO GABRIEL | São Gabriel | 10 | 3 | 5 | 0 | 5 | 170 |
| | 2248190 | SANTA CASA DE CARIDADE DE URUGUAIANA | Uruguiana | 8 | 2 | 0 | 0 | 10 | 162 |
| Região 4 e 5 Capão da Canoa | 2707969 | HOSPITAL BENEFICIENTE SANTA LUZIA | Capão da Canoa | 10 | 3 | 0 | 1 | 0 | 73 |
| | 2707950 | HOSPITAL BENEFICIENTE NOSSA SENHORA DOS NAVEGANTES | Torres | 5 | 2 | 5 | 0 | 0 | 61 |
| | 2224615 | HOSPITAL SAO LUIZ | Mostardas | 0 | 0 | 0 | 0 | 0 | 30 |
| | 2257815 | HOSPITAL SAO VICENTE DE PAULO | Osório | 0 | 0 | 10 | 0 | 0 | 75 |
| | 6389104 | HOSPITAL SANTO ANTONIO DA PATRULHA | Santo Antônio da Patrulha | 0 | 0 | 0 | 0 | 0 | 82 |
| | 2793008 | HOSPITAL TRAMANDAI | Tramandaí | 10 | 3 | 6 | 0 | 0 | 87 |
| Região 6 Taquara | 5602742 | FUNDACAO HOSPITALAR SAO JOSE | Cambará do Sul | 0 | 0 | 0 | 0 | 0 | 29 |
| | 2227665 | HOSPITAL BOM PASTOR | Igrejinha | 0 | 0 | 0 | 0 | 0 | 66 |
| | 2227762 | HOSPITAL SAO FRANCISCO DE ASSIS | Parobé | 0 | 0 | 0 | 0 | 10 | 74 |
| | 2227703 | HOSPITAL NOSSA SENHORA DO ROSARIO DE RIOZINHO | Riozinho | 0 | 0 | 0 | 0 | 0 | 33 |

| | | | | | | | | | | |
|------------------------|-----------------|---|--|--------|----|----|---|----|-----|-----|
| | 2257564 | FUNDACAO HOSPITALAR DE ROLANTE | Rolante | 0 | 0 | 0 | 0 | 0 | 48 | |
| | 2227770 | HOSPITAL SAO FRANCISCO DE PAULA | São Francisco de Paula | 0 | 0 | 0 | 0 | 0 | 57 | |
| | 2227932 | HOSPITAL BOM JESUS | Taquara | 10 | 2 | 0 | 0 | 10 | 74 | |
| | 2257467 | HOSPITAL DR OSWALDO DIESEL | Três Coroas | 0 | 0 | 0 | 0 | 0 | 63 | |
| Região 7 Novo Hamburgo | 2232073 | HOSPITAL DE CAMPO BOM DR LAURO REUS | Campo Bom | 10 | 3 | 0 | 0 | 0 | 67 | |
| | 6844138 | HOSPITAL SAO JOSE | Dois Irmãos | 0 | 0 | 0 | 0 | 0 | 57 | |
| | 2707632 | HOSPITAL MUNICIPAL GETULIO VARGAS | Estância Velha | 0 | 0 | 0 | 0 | 0 | 41 | |
| | 2232189 | HOSPITAL SAO JOSE IVOTI | Ivoti | 0 | 0 | 0 | 0 | 0 | 50 | |
| | 2232146 | FUNDACAO DE SAUDE PUBLICA DE NOVO HAMBURGO FSNH | Novo Hamburgo | 20 | 3 | 0 | 0 | 5 | 164 | |
| | 2232057 | HOSPITAL REGINA NOVO HAMBURGO | Novo Hamburgo | 23 | 0 | 0 | 0 | 0 | 156 | |
| | 3213943 | HOSPITAL UNIMED | Novo Hamburgo | 7 | 0 | 0 | 0 | 0 | 39 | |
| | 2232170 | HOSPITAL DE PORTAO | Portão | 0 | 0 | 0 | 0 | 0 | 51 | |
| | 2232022 | HOSPITAL CENTENARIO | São Leopoldo | 10 | 2 | 5 | 0 | 10 | 158 | |
| | 2232154 | HOSPITAL SAPIRANGA | Sapiranga | 7 | 2 | 5 | 0 | 10 | 105 | |
| | Região 8 Canoas | 2232014 | HOSPITAL NOSSA SENHORA DAS GRACAS | Canoas | 28 | 6 | 0 | 0 | 10 | 197 |
| | | 3626245 | HOSPITAL PRONTO SOCORRO DE CANOAS DEP NELSON MARCHEZAN | Canoas | 11 | 3 | 5 | 0 | 10 | 82 |
| 3508528 | | HOSPITAL UNIVERSITARIO | Canoas | 37 | 8 | 20 | 0 | 0 | 333 | |
| 2232030 | | FUNDACAO DE SAUDE PUBLICA SAO CAMILO DE ESTEIO | Esteio | 8 | 2 | 0 | 0 | 0 | 124 | |
| 2257556 | | HOSPITAL MONTENEGRO | Montenegro | 10 | 3 | 0 | 0 | 10 | 123 | |
| 2227959 | | HOSPITAL UNIMED VALE DO CAI | Montenegro | 9 | 0 | 0 | 0 | 0 | 64 | |
| 2227681 | | HOSPITAL SAO SALVADOR | Salvador do Sul | 0 | 0 | 0 | 0 | 0 | 28 | |
| 2227908 | | HOSPITAL SAGRADA FAMILIA | São Sebastião do Caí | 0 | 0 | 5 | 0 | 0 | 85 | |
| 2232162 | | FUNDACAO HOSPITALAR DE SAPUCAIA DO SUL | Sapucaia do Sul | 10 | 3 | 7 | 0 | 0 | 120 | |
| 2227673 | | HOSPITAL DE CARIDADE SANTA RITA | Triunfo | 0 | 0 | 0 | 0 | 0 | 39 | |
| 09 e 10 Porto Alegre | 2265958 | HOSPITAL DE BUTIA | Butiá | 0 | 0 | 0 | 0 | 0 | 31 | |
| | 2257548 | HOSPITAL NOSSA SENHORA | Camaquã | 0 | 0 | 0 | 0 | 10 | 120 | |

| | | | | | | | | |
|---------|---|---------------|----|----|-----|---|----|-----|
| | APARECIDA DE CAMAQUA | | | | | | | |
| 9528792 | HOSPITAL DE CHARQUEADAS | Charqueadas | 0 | 0 | 0 | 0 | 0 | 60 |
| 6953689 | ASDOMF HOSPITAL SAO JOSE | Dom Feliciano | 0 | 0 | 0 | 0 | 0 | 23 |
| 6131913 | HOSPITAL UNIMED | Guaíba | 0 | 0 | 0 | 0 | 0 | 22 |
| 6424236 | HCSJ HOSPITAL DE CARIDADE SAO JERONIMO | São Jerônimo | 0 | 0 | 0 | 0 | 10 | 89 |
| 2232081 | HOSPITAL ALVORADA | Alvorada | 0 | 0 | 0 | 0 | 0 | 60 |
| 2232103 | HOSPITAL PADRE JEREMIAS | Cachoeirinha | 0 | 0 | 0 | 0 | 6 | 58 |
| 2232049 | HOSPITAL DOM JOAO BECKER | Gravataí | 10 | 2 | 0 | 0 | 20 | 168 |
| 6295320 | AESC HOSPITAL SANTA ANA | Porto Alegre | 10 | 3 | 0 | 0 | 0 | 200 |
| 2693801 | ASSOCIACAO HOSPITALAR VILA NOVA | Porto Alegre | 20 | 6 | 20 | 0 | 20 | 402 |
| 2237156 | HBMPA | Porto Alegre | 4 | 0 | 0 | 0 | 0 | 104 |
| 9570047 | HOSPITAL BDW | Porto Alegre | 2 | 0 | 0 | 0 | 0 | 5 |
| 2237261 | HOSPITAL BENEFICENCIA PORTUGUESA | Porto Alegre | 10 | 0 | 0 | 0 | 0 | 220 |
| 2265060 | HOSPITAL CRISTO REDENTOR SA | Porto Alegre | 29 | 9 | 18 | 0 | 0 | 203 |
| 2237601 | HOSPITAL DE CLINICAS | Porto Alegre | 67 | 16 | 105 | 0 | 0 | 639 |
| 2237598 | HOSPITAL DIVINA PROVIDENCIA | Porto Alegre | 16 | 0 | 0 | 0 | 0 | 103 |
| 3567664 | HOSPITAL ERNESTO DORNELLES | Porto Alegre | 33 | 0 | 0 | 0 | 0 | 259 |
| 2265052 | HOSPITAL FEMINA SA | Porto Alegre | 6 | 2 | 0 | 0 | 0 | 67 |
| 7989954 | HOSPITAL GERAL DE PORTO ALEGRE | Porto Alegre | 10 | 0 | 0 | 0 | 0 | 62 |
| 7092571 | HOSPITAL INDEPENDENCIA | Porto Alegre | 10 | 3 | 0 | 0 | 0 | 90 |
| 3007847 | HOSPITAL MAE DE DEUS | Porto Alegre | 32 | 0 | 0 | 0 | 0 | 274 |
| 2237822 | HOSPITAL MATERNO INFANTIL PRESIDENTE VARGAS | Porto Alegre | 16 | 0 | 0 | 0 | 0 | 57 |
| 3006522 | HOSPITAL MOINHOS DE VENTO | Porto Alegre | 59 | 0 | 0 | 0 | 0 | 358 |
| 2237571 | HOSPITAL NOSSA SENHORA DA CONCEICAO SA | Porto Alegre | 78 | 18 | 10 | 0 | 0 | 775 |
| 5026253 | HOSPITAL PORTO ALEGRE | Porto Alegre | 7 | 0 | 0 | 0 | 0 | 180 |
| 7513151 | HOSPITAL RESTINGA E EXTREMO SUL | Porto Alegre | 10 | 3 | 0 | 0 | 0 | 125 |
| 2262568 | HOSPITAL SAO LUCAS DA PUCRS | Porto Alegre | 74 | 11 | 0 | 0 | 0 | 443 |
| 2778718 | HPS | Porto Alegre | 44 | 5 | 0 | 0 | 0 | 85 |

| | | | | | | | | | |
|------------------------|---------------------|---|---|-----------|----|----|----|---|-----|
| | 2237849 | INSTITUTO DE CARDIOLOGIA | Porto Alegre | 65 | 11 | 0 | 0 | 0 | 280 |
| | 2237253 | IRMANDADE DA SANTA CASA DE MISERICORDIA DE PORTO ALEGRE | Porto Alegre | 127 | 15 | 80 | 0 | 0 | 812 |
| | 5223962 | INSTITUTO DE CARDIOLOGIA HOSPITAL VIAMAO | Viamão | 15 | 5 | 10 | 0 | 0 | 155 |
| Região 11 Santo Angelo | 2259850 | HOSPITAL ROQUE GONZALES CAIBATE | Caibaté | 0 | 0 | 0 | 0 | 0 | 32 |
| | 2259869 | HOSPITAL DE CARIDADE SERRO AZUL | Cerro Largo | 0 | 0 | 0 | 0 | 0 | 45 |
| | 2259931 | HOSPITAL SANTA TERESA GUARANI DAS MISSOES | Guarani das Missões | 0 | 0 | 0 | 0 | 0 | 39 |
| | 2259982 | HOSPITAL DE PORTO XAVIER | Porto Xavier | 0 | 0 | 0 | 0 | 0 | 47 |
| | 2259974 | HOSPITAL SANTO ANTONIO ROQUE GONZALES | Roque Gonzales | 0 | 0 | 0 | 0 | 0 | 33 |
| | 7151888 | HOSPITAL REGIONAL UNIMED MISSOES | Santo Ângelo | 7 | 0 | 0 | 0 | 0 | 48 |
| | 2259907 | HOSPITAL SANTO ANGELO | Santo Ângelo | 10 | 3 | 9 | 0 | 5 | 142 |
| | 2248298 | HOSPITAL INFANTIL | São Borja | 8 | 2 | 0 | 0 | 0 | 128 |
| | 2259893 | HOSPITAL SAO LUIZ GONZAGA | São Luiz Gonzaga | 0 | 0 | 0 | 0 | 7 | 112 |
| | 2259877 | HOSPITAL SAO MIGUEL ARCANJO | São Miguel das Missões | 0 | 0 | 0 | 0 | 0 | 37 |
| | Região 12 Cruz Alta | 2263858 | HOSPITAL DE CARIDADE SAO VICENTE DE PAULO | Cruz Alta | 9 | 2 | 10 | 0 | 0 |
| 2263823 | | HOSPITAL SANTA LUCIA LTDA | Cruz Alta | 5 | 0 | 0 | 0 | 0 | 72 |
| 2263866 | | HOSPITAL MUNICIPAL BOM PASTOR | Fortaleza dos Valos | 0 | 0 | 0 | 0 | 0 | 22 |
| 5395674 | | HOSPITAL ANNES DIAS | Ibirubá | 0 | 0 | 0 | 0 | 0 | 35 |
| 2263831 | | ASSOCIACAO HOSPITALAR 15 DE NOVEMBRO | Quinze de Novembro | 0 | 0 | 0 | 0 | 0 | 16 |
| 2263874 | | HOSPITAL MUNICIPAL SALDANHA MARINHO | Saldanha Marinho | 0 | 0 | 0 | 0 | 0 | 17 |
| 2263882 | | HOSPITAL MUNICIPAL DR ADERBAL SCHNEIDER | Salto do Jacuí | 0 | 0 | 0 | 0 | 0 | 24 |
| 2263890 | | HOSPITAL SANTA BARBARA BENEFICENTE | Santa Bárbara do Sul | 0 | 0 | 0 | 0 | 0 | 44 |
| 2238810 | | HOSPITAL SAO JACOB | Selbach | 0 | 0 | 0 | 0 | 0 | 26 |
| 2244225 | | HOSPITAL DE CARIDADE BRASILINA TERRA | Tupanciretã | 0 | 0 | 0 | 0 | 0 | 64 |
| Região 13 | 2265885 | HOSPITAL AJURICABA | Ajuricaba | 0 | 0 | 0 | 0 | 0 | 44 |

| | | | | | | | | | |
|---------|----------------------|--|---------------------------------|---------|---|----|---|----|-----|
| | 2261081 | HOSPITAL SAO FRANCISCO | Augusto Pestana | 0 | 0 | 0 | 0 | 0 | 49 |
| | 2261154 | HOSPICAMPO | Campo Novo | 0 | 0 | 0 | 0 | 0 | 29 |
| | 2261103 | HOSPITAL DE CHIAPETTA | Chiapetta | 0 | 0 | 0 | 0 | 0 | 28 |
| | 2261111 | HOSPITAL DE CONDOR | Condor | 0 | 0 | 0 | 0 | 0 | 24 |
| | 2708000 | HOSPITAL DE CARIDADE DE CRISSIUMAL | Crissiumal | 0 | 0 | 0 | 0 | 0 | 46 |
| | 2265893 | HOSPITAL ADESCO | Humaitá | 0 | 0 | 0 | 0 | 0 | 30 |
| | 2261030 | HOSPITAL BOM PASTOR IJUI | Ijuí | 0 | 0 | 0 | 0 | 0 | 40 |
| | 2261057 | HOSPITAL DE CARIDADE DE IJUI | Ijuí | 20 | 5 | 0 | 0 | 10 | 161 |
| | 3506959 | HOSPITAL UNIMED | Ijuí | 18 | 0 | 0 | 0 | 0 | 87 |
| | 2254956 | HOSPITAL PANAMBI | Panambi | 0 | 0 | 0 | 0 | 0 | 54 |
| | 2261138 | ASSOCIACAO HOSPITALAR RIO BRANCO DE PEJUCARA | Pejuçara | 0 | 0 | 0 | 0 | 0 | 15 |
| | 2261065 | HOSPITAL BOM PASTOR | Santo Augusto | 0 | 0 | 0 | 0 | 0 | 73 |
| | 2707608 | HOSPITAL DE CARIDADE DE SAO MARTINHO | São Martinho | 0 | 0 | 0 | 0 | 0 | 38 |
| | Região 14 Santa Rosa | 2707993 | HOSPITAL DE CARIDADE DE ALECRIM | Alecrim | 0 | 0 | 0 | 0 | 0 |
| 2250705 | | HOSPITAL DE CARIDADE BOA VISTA | Boa Vista do Buricá | 0 | 0 | 0 | 0 | 0 | 39 |
| 2250802 | | HOSPITAL CAMPINA | Campina das Missões | 0 | 0 | 0 | 0 | 0 | 49 |
| 2250675 | | HOSPITAL SANTO AFONSO | Cândido Godói | 0 | 0 | 0 | 0 | 0 | 35 |
| 2260069 | | HOSPITAL SAO JOSE | Giruí | 0 | 0 | 0 | 0 | 0 | 44 |
| 7607547 | | ASSOCIACAO BENEFICENTE OSWALDO CRUZ DE HORIZONTINA | Horizontina | 0 | 0 | 0 | 0 | 0 | 47 |
| 2250810 | | HOSPITAL SAO JOSE PORTO LUCENA RS | Porto Lucena | 0 | 0 | 0 | 0 | 0 | 50 |
| 2254611 | | HOSPITAL VIDA SAUDE | Santa Rosa | 20 | 3 | 5 | 0 | 0 | 110 |
| 3017060 | | HOSPITAL VIDA SAUDE - ABOSCO | Santa Rosa | 0 | 0 | 10 | 0 | 10 | 76 |
| 2250829 | | HOSPITAL DE CARIDADE DE SANTO CRISTO | Santo Cristo | 0 | 0 | 0 | 0 | 0 | 48 |
| 2250713 | | HOSPITAL DE CARIDADE SAO PAULO SAO PAULO DAS MISSOES | São Paulo das Missões | 0 | 0 | 0 | 0 | 0 | 36 |
| 2250837 | | HOSPITAL SAO VICENTE DE PAULO | Três de Maio | 6 | 2 | 0 | 0 | 0 | 56 |
| 5050170 | | HOSPITAL DR OSWALDO TEIXEIRA | Tucunduva | 0 | 0 | 0 | 0 | 0 | 33 |

| | | | | | | | | | |
|-------------------------------------|---|--|----------------------|----|---|----|---|----|-----|
| | 5729297 | CAMS | Tuparendi | 0 | 0 | 0 | 0 | 0 | 37 |
| Região 15 e 20 Palmeira das Missões | 2228564 | HOSPITAL NOSSA SENHORA | Alpestre | 0 | 0 | 0 | 0 | 0 | 20 |
| | 2228629 | HOSPITAL SAO GABRIEL AMETISTA DO SUL | Ametista do Sul | 0 | 0 | 0 | 0 | 0 | 20 |
| | 2228548 | HOSPITAL S ROQUE CAICARA | Caiçara | 0 | 0 | 0 | 0 | 0 | 39 |
| | 2228602 | HOSPITAL DIVINA PROVIDENCIA FREDWEST | Frederico Westphalen | 10 | 2 | 0 | 0 | 0 | 103 |
| | 2228653 | HOSPITAL N S AUXILIADORA IRAI | Iraí | 0 | 0 | 0 | 0 | 0 | 62 |
| | 2228580 | HOSPITAL SANTA TEREZINHA PALMITINHO | Palmitinho | 0 | 0 | 0 | 0 | 0 | 46 |
| | 2228556 | HOSPITAL MEDIANEIRA PLANALTO | Planalto | 0 | 0 | 0 | 0 | 0 | 41 |
| | 2228734 | HOSPITAL SAO JOSE RODEIO BONITO | Rodeio Bonito | 0 | 0 | 0 | 0 | 0 | 44 |
| | 2228610 | HOSPITAL PIO XII SEBERI | Seberi | 0 | 0 | 0 | 0 | 0 | 43 |
| | 5384117 | HOSPITAL SANTO ANTONIO TENENTE PORTELA | Tenente Portela | 10 | 2 | 5 | 0 | 0 | 98 |
| | 2228726 | HOSPITAL CARIDADE TRES PASSOS | Três Passos | 10 | 3 | 0 | 0 | 0 | 94 |
| | 2235307 | HOSPITAL SAO JOSE CHAPADA | Chapada | 0 | 0 | 0 | 0 | 0 | 46 |
| | 3378691 | HOSPITAL DA COMUNIDADE AHCROS CONSTANTINA | Constantina | 0 | 0 | 0 | 0 | 0 | 20 |
| | 2235382 | ASSOC HOSP SANTO ANTONIO DE PADUA | Coronel Bicaco | 0 | 0 | 0 | 0 | 0 | 31 |
| | 2235315 | HOSPITAL SANTA RITA D JABOTICABA | Jaboticaba | 0 | 0 | 0 | 0 | 0 | 45 |
| | 2235323 | HOSPITAL DE CARIDADE PALMEIRA DAS MISSOES | Palmeira das Missões | 0 | 0 | 0 | 0 | 0 | 99 |
| | 2235420 | ASSOCIACAO HOSPITALAR DE RONDA ALTA | Ronda Alta | 0 | 0 | 0 | 0 | 0 | 50 |
| | 2235412 | HOSPITAL DOS TRABALHADORES ATRA | Ronda Alta | 0 | 0 | 0 | 0 | 0 | 53 |
| | 2235447 | HOSPITAL PADRE EUGENIO | Rondinha | 0 | 0 | 0 | 0 | 0 | 29 |
| 2235404 | HOSPITAL COMUNITARIO SARANDI | Sarandi | 0 | 0 | 0 | 0 | 0 | 69 | |
| 2235366 | SOCIEDADE CULTURAL E BENEFICENTE SANTA ROSA DE LIMA | Trindade do Sul | 0 | 0 | 0 | 0 | 0 | 44 | |
| Região 16 Erechim | 2249502 | ACHA ARATIBA | Aratiba | 0 | 0 | 0 | 0 | 0 | 29 |
| | 2249529 | HOSPITAL MUNICIPAL DE CAMPINAS DO SUL | Campinas do Sul | 0 | 0 | 0 | 0 | 0 | 46 |
| | 2707918 | FUNDAÇÃO HOSPITALAR SANTA TEREZINHA DE ERECHIM | Erechim | 18 | 3 | 10 | 0 | 10 | 145 |

| | | | | | | | | | |
|--------------------------------|-------------------------------|--|------------------------|----|---|----|---|----|-----|
| | 2249472 | HOSPITAL DE CARIDADE DE ERECHIM | Erechim | 11 | 0 | 0 | 0 | 0 | 74 |
| | 2249669 | HOSPITAL UNIMED ERECHIM | Erechim | 0 | 0 | 0 | 0 | 0 | 22 |
| | 9142118 | SANTA MONICA HOSPITAL | Erechim | 0 | 0 | 0 | 0 | 0 | 16 |
| | 2249626 | HOSPITAL SANTO ANTONIO ESTACAO | Estação | 0 | 0 | 0 | 0 | 0 | 37 |
| | 2249545 | HOSPITAL SANTA ISABEL | Gaurama | 0 | 0 | 0 | 0 | 0 | 31 |
| | 2249510 | HOSPITAL SAO ROQUE DE GETULIO VARGAS | Getúlio Vargas | 0 | 0 | 0 | 0 | 0 | 78 |
| | 2249618 | ASSOCIACAO HOSPITALAR MARCELINENSE | Marcelino Ramos | 0 | 0 | 0 | 0 | 0 | 50 |
| | 2228688 | HOSPITAL COMUNITARIO NONOAI | Nonoai | 0 | 0 | 0 | 0 | 0 | 74 |
| | 2249499 | HOSPITAL SAO ROQUE | Severiano de Almeida | 0 | 0 | 0 | 0 | 0 | 27 |
| | 2249537 | HOSPITAL N S DA POMPEIA VIADUTOS | Viadutos | 0 | 0 | 0 | 0 | 0 | 50 |
| Região 17, 18 e 19 Passo Fundo | 2262274 | HOSPITAL COMUNITARIO DE CARAZINHO | Carazinho | 7 | 2 | 0 | 0 | 9 | 122 |
| | 2246872 | HOSPITAL SANTA LUCIA CASCA | Casca | 0 | 0 | 0 | 0 | 0 | 26 |
| | 2246937 | HOSPITAL SAO JOSE DAVID CANABARRO | David Canabarro | 0 | 0 | 0 | 0 | 0 | 27 |
| | 2246953 | HOSPITAL CRISTO REDENTOR MARAU | Marau | 0 | 0 | 0 | 0 | 0 | 85 |
| | 9131981 | HOSPITAL SAO LUCAS | Marau | 0 | 0 | 0 | 0 | 0 | |
| | 2246910 | HOSPITAL ALTO JACUI NAO ME TOQUE | Não-Me-Toque | 0 | 0 | 0 | 0 | 0 | 42 |
| | 2246902 | HOSPITAL NOTRE DAME JULIA BILLIART | Não-Me-Toque | 0 | 0 | 0 | 0 | 0 | 41 |
| | 2246929 | HOSPITAL DE CLINICAS | Passo Fundo | 20 | 4 | 23 | 0 | 0 | 245 |
| | 3141330 | HOSPITAL DE PRONTOCLINICAS LTDA | Passo Fundo | 9 | 0 | 0 | 0 | 0 | 56 |
| | 2246996 | HOSPITAL MUNICIPAL PASSO FUNDO | Passo Fundo | 0 | 0 | 0 | 0 | 0 | 35 |
| | 2246988 | HOSPITAL SAO VICENTE DE PAULO | Passo Fundo | 55 | 9 | 30 | 0 | 10 | 505 |
| | 2245663 | HOSPITAL SAO VICENTE DE PAULO | Passo Fundo | 10 | 0 | 0 | 0 | 0 | 44 |
| | 2260050 | HOSPITAL NOSSA SENHORA DO ROSARIO | Serafina Corrêa | 0 | 0 | 0 | 0 | 0 | 47 |
| | 2246805 | HOSPITAL SAO JOSE SERTAO | Sertão | 0 | 0 | 0 | 0 | 0 | 50 |
| | 3819590 | HOSPITAL SAO PAULO | Lagoa Vermelha | 0 | 0 | 0 | 0 | 0 | 64 |
| | 2247038 | HOSPITAL SAO JOSE MAXIMILIANO DE ALMEIDA | Maximiliano de Almeida | 0 | 0 | 0 | 0 | 0 | 33 |
| 2247046 | HOSPITAL SANTA TEREZINHA PAIM | Paim Filho | 0 | 0 | 0 | 0 | 0 | 47 | |

| | | | | | | | | | |
|-------------------|--|--|------------------|----|---|----|----|-----|-----|
| | FILHO | | | | | | | | |
| 2246767 | HOSPITAL SAO JOAO SANANDUVA | Sananduva | 10 | 0 | 0 | 0 | 0 | 69 | |
| 2246791 | HOSPITAL SAO JOSE | São José do Ouro | 0 | 0 | 0 | 0 | 0 | 53 | |
| 2246740 | HOSPITAL SANTO ANTONIO | Tapejara | 0 | 0 | 0 | 0 | 0 | 83 | |
| 2252163 | HOSPITAL BENEFICENTE SAO JOAO ARVOREZINHA | Arvorezinha | 0 | 0 | 0 | 0 | 0 | 52 | |
| 2246813 | HOSPITAL NOTRE DAME SAO SEBASTIAO | Espumoso | 0 | 0 | 5 | 0 | 0 | 78 | |
| 2246961 | HOSPITAL FREI CLEMENTE SOLEDADE | Soledade | 0 | 0 | 6 | 0 | 6 | 101 | |
| 2246783 | HOSPITAL ROQUE GONZALES TAPERA | Tapera | 0 | 0 | 0 | 0 | 0 | 29 | |
| Região 21 Pelotas | 2233428 | SANTA CASA DE MISERICORDIA DE ARROIO GRANDE | Arroio Grande | 0 | 0 | 0 | 0 | 0 | 43 |
| | 2232928 | HOSPITAL DE CARIDADE DE CANGUCU | Canguçu | 0 | 0 | 0 | 0 | 10 | 90 |
| | 2233436 | HOSPITAL NOSSA SENHORA DA GLORIA | Herval | 0 | 0 | 0 | 0 | 0 | 34 |
| | 2233401 | SANTA CASA DE CARIDADE JAGUARAO | Jaguarão | 0 | 0 | 0 | 0 | 0 | 64 |
| | 2233339 | SANTA CASA DE MISERICORDIA DE PEDRO OSORIO | Pedro Osório | 0 | 0 | 0 | 0 | 0 | 45 |
| | 2253690 | CLINICANP | Pelotas | 6 | 0 | 0 | 0 | 0 | 34 |
| | 2252694 | HOSPITAL ESCOLA DA UNIVERSIDADE FEDERAL DE PELOTAS | Pelotas | 6 | 2 | 20 | 11 | 0 | 130 |
| | 2252341 | HOSPITAL MIGUEL PILTCHER | Pelotas | 5 | 0 | 0 | 0 | 0 | 20 |
| | 2253054 | SANTA CASA DE MISERICORDIA DE PELOTAS | Pelotas | 17 | 5 | 0 | 0 | 0 | 226 |
| | 2252295 | SOCIEDADE PORTUGUESA DE BENEFICENCIA | Pelotas | 20 | 6 | 0 | 0 | 0 | 216 |
| | 2253046 | UCPEL HOSPITAL UNIVERSITARIO SAO FRANCISCO DE PAULA | Pelotas | 28 | 4 | 0 | 0 | 0 | 169 |
| | 2233320 | HOSPITAL PINHEIRO MACHADO | Pinheiro Machado | 0 | 0 | 0 | 0 | 0 | 52 |
| | 2233347 | HOSPITAL DE CARIDADE NOSSA SENHORA DA CONCEICAO PIRATINI | Piratini | 0 | 0 | 0 | 0 | 0 | 107 |
| | 2707675 | FAHERG | Rio Grande | 16 | 2 | 0 | 0 | 0 | 149 |
| | 2232995 | SANTA CASA DO RIO GRANDE | Rio Grande | 28 | 6 | 10 | 0 | 0 | 356 |
| 2233398 | IRMANDADE S CASA DE MISERICORDIA DE S V PALMAR | Santa Vitória do Palmar | 0 | 0 | 0 | 0 | 0 | 54 | |

| | | | | | | | | | |
|---|--|--|---------------------|----|---|----|---|----|-----|
| | 2233355 | HOSPITAL MUNICIPAL SAO JOSE DO NORTE IBSAUDE | São José do Norte | 0 | 0 | 0 | 0 | 0 | 53 |
| | 2233371 | CENTRO DE SAUDE SAO JOAO DA RESERVA | São Lourenço do Sul | 0 | 0 | 0 | 0 | 0 | 51 |
| | 2233312 | SANTA CASA DE MISERIC S LOURENCO DO SUL | São Lourenço do Sul | 0 | 0 | 0 | 0 | 0 | 87 |
| Região 22 Bagé | 2262010 | HOSPITAL DA COLONIA NOVA | Aceguá | 0 | 0 | 0 | 0 | 0 | 35 |
| | 2261995 | HOSPITAL UNIVERSITARIO URCAMP | Bagé | 0 | 0 | 0 | 0 | 0 | 50 |
| | 2261987 | SANTA CASA DE CARIDADE DE BAGE | Bagé | 26 | 3 | 14 | 0 | 0 | 145 |
| | 2262002 | HOSPITAL SAO LUIZ | Dom Pedrito | 0 | 0 | 10 | 0 | 0 | 108 |
| | 2262029 | FUNDAÇÃO MEDICO HOSPITALAR | Lavras do Sul | 0 | 0 | 0 | 0 | 0 | 26 |
| Região 23, 24, 25 e 26 Caxias do Sul | 2235609 | HOSPITAL DE CANELA | Canela | 0 | 0 | 0 | 0 | 0 | 46 |
| | 2223570 | HOSPITAL DO CIRCULO | Caxias do Sul | 26 | 0 | 0 | 0 | 0 | 94 |
| | 2223538 | HOSPITAL GERAL | Caxias do Sul | 17 | 2 | 10 | 0 | 0 | 166 |
| | 2223546 | HOSPITAL POMPEIA | Caxias do Sul | 28 | 5 | 0 | 0 | 10 | 240 |
| | 2223597 | HOSPITAL SAUDE | Caxias do Sul | 10 | 0 | 0 | 0 | 0 | 60 |
| | 3356868 | HOSPITAL UNIMED CAXIAS DO SUL | Caxias do Sul | 20 | 0 | 0 | 0 | 0 | 92 |
| | 9728317 | HOSPITAL UNIMED UNIDADE MATERNO INFANTIL | Caxias do Sul | 5 | 0 | 0 | 0 | 0 | 15 |
| | 2223562 | HOSPITAL VIRVI RAMOS | Caxias do Sul | 10 | 1 | 0 | 0 | 5 | 133 |
| | 2241153 | HOSPITAL ARCANJO SAO MIGUEL | Gramado | 10 | 2 | 8 | 0 | 0 | 75 |
| | 2241102 | HOSPITAL NOVA PETROPOLIS | Nova Petrópolis | 0 | 0 | 0 | 0 | 0 | 31 |
| | 6011926 | HOSPITAL DE BOM JESUS | Bom Jesus | 0 | 0 | 0 | 0 | 0 | 34 |
| | 2241048 | HOSPITAL NOSSA SENHORA DA OLIVEIRA | Vacaria | 10 | 2 | 0 | 0 | 8 | 128 |
| | 2241021 | HOSPITAL TACCHINI | Bento Gonçalves | 39 | 4 | 5 | 0 | 0 | 223 |
| | 2241137 | HOSPITAL SAO ROQUE | Carlos Barbosa | 0 | 0 | 0 | 0 | 0 | 66 |
| | 2257645 | HOSPITAL SAO PEDRO | Garibaldi | 0 | 0 | 10 | 0 | 0 | 69 |
| | 2793237 | ASSOCIACAO HOSPITALAR MANOEL FRANCISCO GUERREIRO | Guaporé | 0 | 0 | 0 | 0 | 0 | 60 |
| | 5230241 | ACONSEL | Nova Bassano | 0 | 0 | 0 | 0 | 0 | 53 |
| | 2241161 | HOSPITAL SAO JOAO BATISTA | Nova Prata | 0 | 0 | 0 | 0 | 0 | 64 |
| 2241218 | HOSPITAL BENEFICENTE NOSSA SENHORA APARECIDA | Paraí | 0 | 0 | 0 | 0 | 0 | 37 | |

| | | | | | | | | | |
|-----------------------------|--------------------|---|---------------------|----|---|----|---|----|-----|
| | 2707977 | HOSPITAL COMUNITARIO SAO PEREGRINO LAZZIOZI | Veranópolis | 0 | 0 | 0 | 0 | 0 | 54 |
| | 2241072 | HOSPITAL SAO JOSE | Antônio Prado | 0 | 0 | 0 | 0 | 0 | 48 |
| | 2241129 | HOSPITAL SAO PEDRO CANISIO | Bom Princípio | 0 | 0 | 0 | 0 | 0 | 37 |
| | 2240335 | HOSPITAL SAO CARLOS | Farroupilha | 10 | 2 | 5 | 0 | 10 | 83 |
| | 6014194 | HOSPITAL MUNICIPAL SCHLATER | Feliz | 0 | 0 | 0 | 0 | 0 | 44 |
| | 2241145 | HOSPITAL FATIMA | Flores da Cunha | 0 | 0 | 0 | 0 | 0 | 47 |
| | 2241226 | HOSPITAL BENEFICENTE SAO JOAO BOSCO | São Marcos | 0 | 0 | 0 | 0 | 0 | 64 |
| | 3228630 | HOSPITAL DR STICH | São Marcos | 0 | 0 | 0 | 0 | 0 | 2 |
| Região 27 Cachoeira do Sul | 2234424 | HOSPITAL SANTA ROSA DE LIMA | Arroio do Tigre | 0 | 0 | 0 | 0 | 0 | 72 |
| | 2234416 | HOSPITAL DE CARIDADE DR VICTOR LANG | Caçapava do Sul | 0 | 0 | 0 | 0 | 0 | 66 |
| | 2266474 | HOSPITAL DE CARIDADE E BENEFICENCIA | Cachoeira do Sul | 10 | 2 | 8 | 0 | 0 | 153 |
| | 2234432 | HOSPITAL SANTA BARBARA | Encruzilhada do Sul | 0 | 0 | 0 | 0 | 0 | 44 |
| | 2234475 | HOSPITAL SAO JOAO EVANGELISTA | Segredo | 0 | 0 | 0 | 0 | 0 | 31 |
| | 6560830 | FUNDAÇÃO DR HOMERO LIMA MENEZES | Sobradinho | 0 | 0 | 0 | 0 | 0 | 35 |
| | 2234408 | HOSPITAL DR HOMERO SOBRADINHO | Sobradinho | 0 | 0 | 0 | 0 | 0 | 35 |
| | 9016554 | HOSPITAL SAO JOAO EVANGELISTA | Sobradinho | 0 | 0 | 0 | 0 | 0 | 47 |
| Região 28 Santa Cruz do Sul | 2236362 | HOSPITAL CANDELARIA | Candelária | 0 | 0 | 0 | 0 | 0 | 97 |
| | 2792974 | HOSPITAL REGIONAL DO VALE DO RIO PARDO | Rio Pardo | 0 | 0 | 0 | 0 | 0 | 83 |
| | 2255936 | HOSPITAL ANA NERY | Santa Cruz do Sul | 7 | 1 | 5 | 0 | 10 | 72 |
| | 2255928 | HOSPITAL MONTE ALVERNE | Santa Cruz do Sul | 0 | 0 | 0 | 0 | 0 | 31 |
| | 2254964 | HOSPITAL SANTA CRUZ | Santa Cruz do Sul | 14 | 2 | 10 | 0 | 0 | 120 |
| | 2236346 | HOSPITAL SINIMBU | Sinimbu | 0 | 0 | 0 | 0 | 0 | 50 |
| | 2236338 | HOSPITAL VALE DO SOL | Vale do Sol | 0 | 0 | 0 | 0 | 0 | 34 |
| | 2236370 | HOSPITAL SAO SEBASTIAO MARTIR | Venâncio Aires | 10 | 3 | 8 | 0 | 0 | 106 |
| 2236354 | HOSPITAL VERA CRUZ | Vera Cruz | 0 | 0 | 0 | 0 | 0 | 44 | |

| | | | | | | | | | |
|------------------------|----------------------|---|----------------------|----|----|----|---|----|-----|
| Região 29 e 30 Lajeado | 9309470 | HOSPITAL PADRE CATELLI | Anta Gorda | 0 | 0 | 0 | 0 | 0 | 35 |
| | 2252198 | HOSPITAL SAO JOSE ARROIO DO MEIO | Arroio do Meio | 0 | 0 | 0 | 0 | 0 | 82 |
| | 2252058 | HOSP DR ANUAR ELIAS AESSE BOQUEIRAO DO LEAO | Boqueirão do Leão | 0 | 0 | 0 | 0 | 0 | 34 |
| | 2252074 | HOSPITAL SAO GABRIEL ARCANJO | Cruzeiro do Sul | 0 | 0 | 0 | 0 | 0 | 32 |
| | 2241013 | HOSPITAL DE CARIDADE SAO ROQUE | Dois Lajeados | 0 | 0 | 0 | 0 | 0 | 46 |
| | 2252228 | HOSPITAL SANTA TERESINHA ENCANTADO | Encantado | 0 | 0 | 5 | 0 | 0 | 47 |
| | 2252139 | HOSPITAL BENEFICENTE LEONILDA BRUNET | Ilópolis | 0 | 0 | 0 | 0 | 0 | 36 |
| | 2252287 | HOSPITAL BRUNO BORN | Lajeado | 24 | 5 | 10 | 0 | 4 | 118 |
| | 2252007 | HOSPITAL MARQUES DE SOUZA | Marques de Souza | 0 | 0 | 0 | 0 | 0 | 37 |
| | 2707942 | HOSPITAL BENEFICENTE NOSSA SENHORA APARECIDA | Muçum | 0 | 0 | 0 | 0 | 0 | 26 |
| | 2252112 | HOSPITAL SAO JOAO BATISTA NOVA BRESCIA | Nova Bréscia | 0 | 0 | 0 | 0 | 0 | 34 |
| | 2252082 | HOSPITAL SANTA ISABEL PROGRESSO | Progresso | 0 | 0 | 0 | 0 | 0 | 47 |
| | 2252171 | HOSPITAL DOUTOR OSCAR BENEVOLO | Putinga | 0 | 0 | 0 | 0 | 0 | 28 |
| | 2252147 | SOCIEDADE BENEFICENTE ROQUE GONZALES | Roca Sales | 0 | 0 | 0 | 0 | 0 | 33 |
| | 2252066 | HOSPITAL SAO JOSE SERIO | Sério | 0 | 0 | 0 | 0 | 0 | 10 |
| | 2252023 | HOSPITAL DE CARIDADE SANTANA BOM RETIRO DO SUL | Bom Retiro do Sul | 0 | 0 | 0 | 0 | 0 | 43 |
| 2252260 | HOSPITAL ESTRELA | Estrela | 10 | 2 | 10 | 0 | 3 | 97 | |
| 9563873 | ATS | Taquari | 0 | 0 | 10 | 0 | 0 | 70 | |
| 2252244 | HOSPITAL OURO BRANCO | Teutônia | 0 | 0 | 0 | 0 | 0 | 66 | |

Fonte: CNES/MS e Sistema de Monitoramento de Leitos/RS

Legenda: Habilitação Pré COVID-19 são as habilitações de rotina de leitos de UTI, ou seja, não são consideradas as habilitações temporárias para a pandemia. Trata-se dos leitos SUS já existentes e contabilizados para os 30% para pacientes SRAG

6. Hospitais de Pequeno Porte

Em 26 de março de 2020, o Ministério da Saúde publicou a Portaria GM/MS nº 561 que “Autoriza a utilização de leitos de hospitais de pequeno porte (HPP) para cuidados prolongados.”

O Estado do Rio Grande do Sul encaminhou pedido de habilitação de 1.287 leitos distribuídos em 35 hospitais, sendo importante transcrever aqui a redação do caput de seu Artigo 1º

“Fica autorizado, em caráter excepcional, a utilização temporária de leitos dos hospitais de pequeno porte para cuidados prolongados dos pacientes oriundos dos leitos clínicos e de Unidade de Terapia Intensiva (UTI) dos hospitais definidos nos Planos de Contingência Estaduais para COVID-19”. E, em seu § 1º “Os estabelecimentos enquadrados nesta Portaria não poderão realizar atendimento COVID-19.”

Mediante a habilitação temporária dos leitos solicitados pelo Rio Grande do Sul como cuidados prolongados nestes hospitais de pequeno porte, os mesmos deixarão de ser considerados como serviços de retaguarda para atendimento COVID-19 e passarão a ser serviços de retaguarda para hospitais maiores, devendo ser regulados, na totalidade dos leitos pelo Departamento de Regulação Estadual.

Tabela 2: Hospitais de Pequeno Porte de 31 a 49 leitos aguardando habilitação do Ministério da Saúde

| Região Saúde COVID-19 | CRS | GESTÃO | Leitos Totais | CNES | MUNICÍPIO | INSTITUIÇÃO |
|-----------------------|-----------------|----------|---------------|---------|------------------------|---|
| R 1 e 2 Sta Maria | 04 ^a | ESTADUAL | 36 | 5699525 | Cacequi | Associação Santo Onofre |
| R 6 Taquara | 01 ^a | ESTADUAL | 33 | 5602742 | Cambará do Sul | Fundação Hospitalar São José |
| R 8 Canoas | 01 ^a | ESTADUAL | 32 | 2227681 | Salvador do Sul | Associação Beneficente Hospitalar São Salvador |
| R 9 e 10 Porto Alegre | 02 ^a | ESTADUAL | 31 | 2265958 | Butia | Hospital de Butia |
| R 11 Santo Angelo | 12 ^a | ESTADUAL | 41 | 2259850 | Caibaté | Associação Hospitalar Roque Gonzales |
| | 12 ^a | ESTADUAL | 45 | 2259931 | Guarani das Missões | Associação Hospitalar Santa Teresa |
| | 12 ^a | ESTADUAL | 37 | 2259974 | Roque Gonzales | Hospital de Caridade Santo Antônio |
| | 12 ^a | ESTADUAL | 39 | 2259877 | São Miguel das Missões | Sociedade Hospitalar de Caridade Beneficente São Miguel |
| R 12 Cruz Alta | 09 ^a | ESTADUAL | 41 | 5395674 | Ibirubá | Associação Hospitalar Annes Dias - Hospital Annes Dias Ltda |

| | | | | | | |
|--|-----------------|-----------|--------------|---------|------------------------|---|
| | 09 ^a | ESTADUAL | 32 | 2263882 | Salto do Jacuí | Hospital Municipal Dr. Aderbal Schneider |
| R 13 Ijuí | 17 ^a | ESTADUAL | 36 | 2261154 | Campo Novo | Associação Hospitalar de Caridade de Campo Novo |
| | 17 ^a | ESTADUAL | 31 | 2261103 | Chiapeta | Associação Hospitalar Chiapetta |
| | 17 ^a | ESTADUAL | 32 | 2265893 | Humaitá | Associação de Desenvolvimento Comunitário de Humaitá |
| | 17 ^a | ESTADUAL | 39 | 2707608 | São Martinho | Sociedade Cultural São Gregório – Hospital de Caridade de São Martinho |
| R 14 Santa Rosa | 14 ^a | ESTADUAL | 34 | 5050170 | Tucunduva | Associação Sociedade Hospitalar Tucunduca e Novo Machado-Hospital – Hospital Dr. Oswaldo Teixeira |
| | 14 ^a | ESTADUAL | 39 | 2250675 | Cândido Godoi | Associação Hospitalar Santo Afonso |
| | 14 ^a | ESTADUAL | 40 | 2250705 | Boa Vista do Buricá | Associação Hospitalar Boa Vista |
| | 14 ^a | ESTADUAL | 40 | 5729297 | Tuparendi | Centro de Assistência Médico-social CAMS |
| R 15 e 20 Palmeira das Missões | 19 ^a | ESTADUAL | 41 | 2228548 | Caiçara | Sociedade Hospitalar de Caiçara |
| | 15 ^a | ESTADUAL | 31 | 2235382 | Coronel Bicaco | Associação Hospitalar Santo Antônio de Pádua |
| | 15 ^a | ESTADUAL | 33 | 2235447 | Rondinha | Hospital Beneficente Pe. Eugênio Medicheschi |
| | 15 ^a | ESTADUAL | 49 | 2235366 | Trindade do Sul | Aspiazu Filhas & Cia Ltda - Sociedade Cultural e Beneficente Santa Rosa de Lima |
| R 16 Erechim | 11 ^a | ESTADUAL | 31 | 2249499 | Severiano de Almeida | Hospital São Roque |
| R 17, 18 e 19 Passo Fundo | 06 ^a | ESTADUAL | 33 | 2246872 | Casca | Hospital Beneficente Santa Lúcia |
| | 06 ^a | ESTADUAL | 40 | 2247038 | Maximiliano de Almeida | Sociedade Beneficente São José - Hospital São José |
| | 06 ^a | ESTADUAL | 35 | 2246996 | Passo Fundo | Hospital Beneficente Dr. César Santos |
| | 06 ^a | ESTADUAL | 35 | 2246783 | Tapera | Sociedade Hospitalar Roque Gonzales |
| R 21 Pelotas | 03 ^a | ESTADUAL | 34 | 2233436 | Herval | Hospital Nossa Senhora da Glória |
| R 22 Bagé | 07 ^a | ESTADUAL | 42 | 2262010 | Aceguá | Comunidade da Colônia Nova |
| | 07 ^a | ESTADUAL | 32 | 2262029 | Lavras do Sul | Fundação Médico Hospitalar Dr Honor Teixeira da Costa |
| R 23, 24, 25 e 26 Caxias do Sul | 5 ^a | MUNICIPAL | 43 | 2241129 | Bom Princípio | Hospital São Pedro Canísio |
| | 5 ^a | MUNICIPAL | 36 | 6011926 | Bom Jesus | Hospital Bom Jesus |
| R 27 Cachoeira do Sul | 08 ^a | ESTADUAL | 34 | 2234475 | Segredo | Associação Cultural Recreativa e Beneficente São Marcos |
| R 28 Santa Cruz do Sul | 13 ^a | ESTADUAL | 40 | 2236338 | Vale do Sol | Hospital Beneficente Vale do Sol |
| R 29 e 30 Lajeado | 16 ^a | MUNICIPAL | 40 | 2252058 | Boqueirão do Leão | Hosp Dr Anuar Elias Aesse |
| Total Geral Leitos | | | 1.287 | | | |

Fonte: CNES/MS e Sistema de Monitoramento de Leitos/RS

7. Hospitais de Campanha

Os Hospitais de Campanha são serviços hospitalares temporários que são organizados e implantados a partir da necessidade de aporte rápido à rede hospitalar com leitos clínicos e de UTI quando a rede existente for insuficiente ou já estiver esgotada.

O Rio Grande do Sul é um estado que possui uma rede hospitalar bastante potente e organizada possuindo hospitais com leitos de UTI em todas as macrorregiões de saúde e, no Modelo de Distanciamento Controlado as regiões de saúde COVID-19 foram definidas tendo os leitos de UTI em todas elas e os municípios estivessem agrupados de acordo com a referência primária para estes leitos de UTI.

Desta forma, o Estado considera a possibilidade de construção de hospitais de campanha apenas em situação de possibilidade iminente de colapso do sistema de saúde, situação esta que é acompanhada diariamente através do Sistema de Monitoramento de Leitos e semanalmente através dos indicadores do Modelo de Distanciamento Social.

No entanto, alguns municípios colocaram no seu planejamento esta estratégia de atendimento à população, logo, entendemos ser importante destacarmos estes estabelecimentos no Plano de Contingência Estadual.

Figura 1: Hospitais de Campanha Municipais

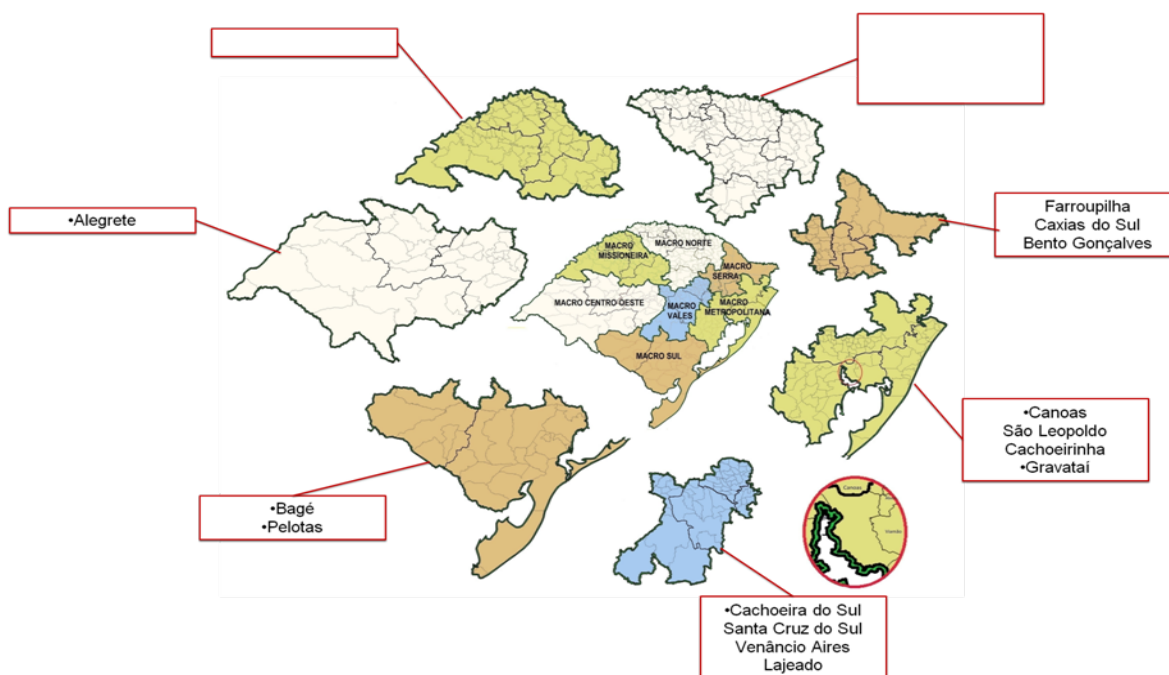

Fonte: CNES/MS e FormSUS/SES

Figura 2: Hospitais de Campanha Municipais – N° de Leitos

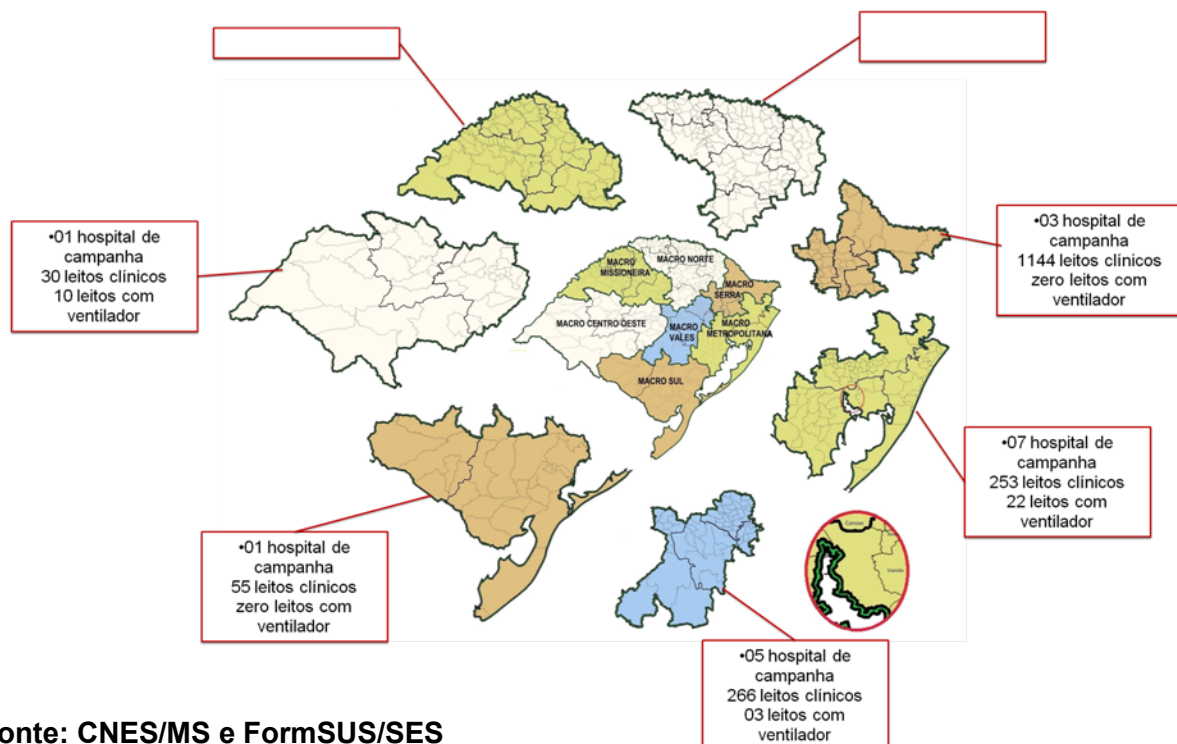

Fonte: CNES/MS e FormSUS/SES

8. Sistema de Monitoramento de Leitos

Atentos à necessidade de acompanhamento dos serviços hospitalares no Estado, o Comitê de Crise do Governo do Estado, com ação conjunta da Secretaria Estadual de Saúde através dos Departamentos de Assistência Hospitalar e Ambulatorial, Auditoria do SUS, Regulação Estadual e Gestão da Tecnologia da Informação e da Secretaria de Gestão Estratégica através do Centro de Processamento de Dados do Rio Grande do Sul, desenvolveram o Sistema de Monitoramento de Leitos que foi colocado em produção em 15 de abril de 2020.

O Sistema de Monitoramento de Leitos é uma ferramenta preenchida diariamente por todos os hospitais de retaguarda listados no item 5 deste plano e permite o acompanhamento e evolução diária número de leitos de UTI e fora de UTI; número de pacientes internados em leitos de UTI e fora de UTI SRAG suspeitos/confirmados; pacientes em UTI utilizando respirador e total de respiradores existentes em cada hospital.

Alem destes dados acima, a partir da próxima terça-feira, dia 02 de junho de 2020 também será possível acompanhar a movimentação de pacientes identificando o número de altas hospitalares e óbitos separando pacientes suspeitos de confirmados.

Os dados inseridos no Sistema de Monitoramento de Leitos geram as informações disponibilizadas no *dashboard* Mapa de Leitos em <https://COVID-19.saude.rs.gov.br/>. Neste link é possível consultar o número e taxas de ocupação de leitos e respiradores do Estado do Rio Grande do Sul, das Macrorregiões de Saúde e das Regiões de Saúde COVID-19.

As equipes técnicas que monitoram diariamente a movimentação dos leitos possuem acesso a estes mesmos dados, porém de maneira ainda mais especificada chegando ao detalhe das informações por hospital.

Figura 3: *Dashboard* – Mapa de Leitos por Região COVID-19 em 11/06/2020 – 11hs 09min

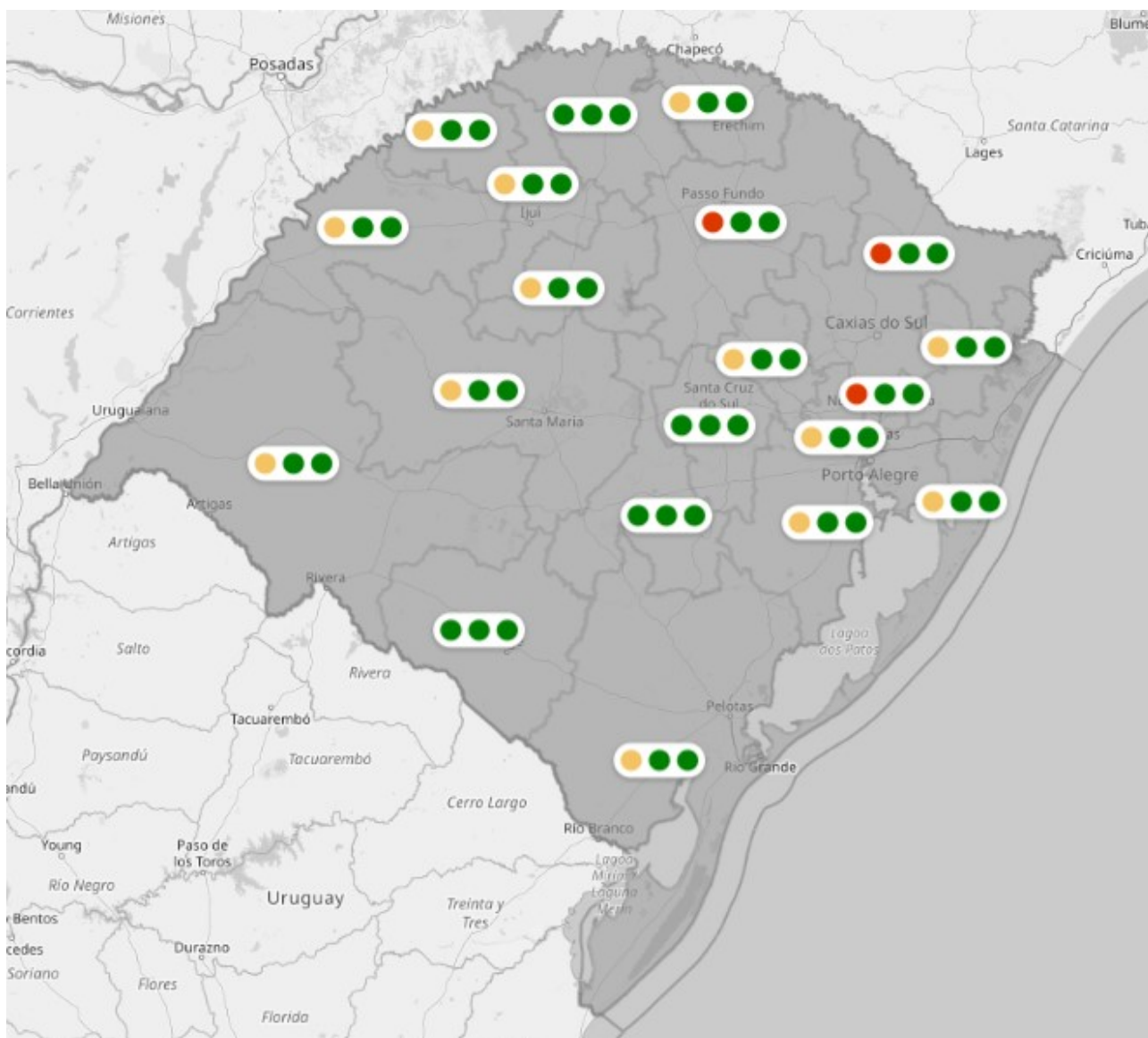

Fonte: <https://COVID-19.saude.rs.gov.br/>

Figura 4: *Dashboard* – Mapa de Leitos por Região COVID-19 em 11/06/2020 – 11hs 09min



Fonte: <https://COVID-19.saude.rs.gov.br/>

9. Projeção de Leitos

Este item demonstra o cenário real em 21 de maio de 2020 dos leitos de UTI Adulto e Pediátrico e leitos fora de UTI de todos os hospitais de retaguarda acompanhados no Sistema de Monitoramento de Leitos, tendo como fonte dos dados o CNES e as planilhas internas de controle do Departamento de Assistência Hospitalar e

Ambulatorial de solicitação de habilitação de leitos e solicitação de equipamentos ao Ministério da Saúde.

Tabela 3: Leitos de UTI em operação com habilitação Pré COVID-19

| Leitos Totais - UTI SUS e Privados | | | Leitos Totais - UTI SUS | | | Leitos Totais - UTI Privados | | |
|------------------------------------|----------------|----------------------------------|---|----------------|----------------------------------|------------------------------|----------------|----------------------------------|
| UTI Adulto | UTI Pediátrica | Total de Leitos de UTI Ad. e Ped | UTI Adulto | UTI Pediátrica | Total de Leitos de UTI Ad. e Ped | UTI Adulto | UTI Pediátrica | Total de Leitos de UTI Ad. e Ped |
| 1.539 | 269 | 1.808 | 933 | 193 | 1.126 | 606 | 76 | 682 |
| | | | 30% dos leitos de UTI já habilitados disponibilizados para SRAG | | | | | |
| | | | 280 | | | | | |

Fonte: CNES/MS e Planilha de Controle de Leitos do DRE e DAHA/SES

Tabela 4: Leitos de UTI em operação com habilitação Pré COVID-19

| Leitos Totais <u>fora</u> de UTI SUS e Privados | Leitos Totais <u>fora</u> de UTI SUS | | Leitos Totais <u>fora</u> de UTI Privados |
|---|---|---|---|
| 24.711 | 16.908 | | 7.803 |
| | Mínimo de leitos <u>fora</u> de UTI em hospitais <u>com</u> leitos de UTI | Mínimo de leitos <u>fora</u> de UTI em hospitais <u>sem</u> leitos de UTI | |
| | 2 leitos clínicos para cada leito de UTI | 15% do total de leitos | |
| | 1.866 | 1.150 | |
| | 3.016 | | |

Fonte: CNES/MS e Planilha de Controle de Leitos do DRE e DAHA/SES

9.1 Alinhamento de Conceitos

- a) **Leitos ampliados prontos habilitados:** São considerados leitos ampliados **PRONTOS** os leitos que já se encontra com equipamentos completos, equipe técnica disponível e habilitados junto ao MS.
- b) **Leitos ampliados prontos aguardando habilitação:** São os leitos que se encontram equipados e com equipe técnica disponível, porém ainda **NÃO** habilitados pelo Ministério da Saúde. Destes leitos, os que estão em hospitais sob gestão estadual, estão contemplados na Portaria SES/RS 290 e suas alterações para custeio estadual até sua habilitação junto ao Ministério da Saúde.
- c) **Leitos aguardando equipamentos:** São hospitais que possuem capacidade instalada para ampliação, possibilidade de contratação de equipe técnica, porém não possuem os equipamentos necessários para a abertura dos leitos.

Tabela 5: Cenário de ampliação de Leitos no RS

| | | |
|--|-------------------------|------------------|
| 1) Leitos ampliados <u>PRONTOS</u> habilitados | 624 | |
| 2) Leitos ampliados <u>PRONTOS</u> aguardando habilitação | *Gestão Estadual | 01 leito |
| | Gestão Municipal | 11 leitos |
| | 12 | |
| 3) Leitos aguardando equipamentos | 323 | |

Fonte: Planilha de Controle de Leitos do DRE e DAHA/SES e Ofícios enviados ao MS

10. Rede de Acesso – Regiões de Saúde COVID-19

As Regiões de Saúde COVID-19 se estabeleceram a partir das referências municipais a leitos de UTI, ou seja, to dos os municípios que possuem uma mesma rede de leitos de UTI como referência primária estão agrupados em uma mesma região.

Esta nova divisão temporária das regiões de saúde no Rio Grande do Sul tem o propósito de permitir o monitoramento das bandeiras estabelecidas pelo Modelo de Distanciamento Controlado.

11. Anexos

Protocolo: 2020000419951

PORTARIA SES Nº. 299/2020

Estabelece normativa geral para a Regulação de acesso às Internações Hospitalares do SUS, inclusive para o atendimento de pacientes com Síndrome Respiratória Aguda Grave (SRAG) suspeitos/confirmados de COVID-19, âmbito do Estado do Rio Grande do Sul.

A **SECRETÁRIA DA SAÚDE DO ESTADO DO RIO GRANDE DO SUL**, no uso das atribuições e no disposto no art. 90, inciso III da Constituição do Estado e no Decreto nº 55.240, de 10 de maio de 2020, que institui o Sistema de Distanciamento Controlado para fins de prevenção e de enfrentamento à epidemia causada pelo Novo Coronavírus e reitera a declaração de estado de calamidade pública em todo o território do Estado do Rio Grande do Sul e dá outras providências e, **CONSIDERANDO**:

A Lei Federal nº 8.080, de 19/09/1990, que dispõe sobre a organização do Sistema Único de Saúde;

A Portaria GMMS nº 1.559, de 01/08/2008, que institui a Política Nacional de Regulação do Sistema Único de Saúde (SUS), (atualmente inserida na Portaria de Consolidação MS/GM n. 2, em seu Anexo XXVI);

A Portaria GMMS nº 1.600, de 07/07/2011, que reformula a Política Nacional de Atenção às Urgências e institui a Rede de Atenção às Urgências no Sistema Único de Saúde (SUS);

A Portaria nº 356, de 11 de março de 2020, do Ministério da Saúde, que dispõe sobre a regulamentação e operacionalização do disposto na Lei nº 13.979, de 6 de fevereiro de 2020, que estabelece as medidas para enfrentamento da emergência de saúde pública de importância internacional decorrente do coronavírus (COVID-19);

A Portaria nº 414/GMMS, de 18 de março de 2020, que autoriza a habilitação de leitos de Unidade de Terapia Intensiva Adulto/Pediátrico para atendimento exclusivo dos pacientes COVID-19;

A Portaria nº 568, de 26 de março de 2020, que autoriza a habilitação de leitos de Unidade de Terapia Intensiva Adulto e Pediátrica para atendimento exclusivo dos pacientes com a COVID-19;

O Plano de Contingência Estadual Hospitalar deflagrado em função da COVID-19;

A Resolução CIB nº 070/20 que institui que os leitos hospitalares previstos no Plano de Contingência Estadual para o COVID-19, serão regulados pela Central Estadual de Regulação Hospitalar, do Departamento de Regulação Estadual, tendo em vista a necessidade de monitoramento dos casos em locais estratégicos do estado, conforme previsão do Plano de Contingência;

A necessidade de organizar a garantia do acesso na atenção ao paciente crítico, otimizar a utilização dos leitos de UTI Adulto, Pediátrico e/ou Neonatal ou em Unidades Intermediárias de forma organizada, hierarquizada e de forma integrada;

A necessidade de estabelecer um fluxo de solicitação para as unidades do serviço, acolhimento, resolutividade, qualidade da atenção e a segurança do paciente nas Unidades de Terapia Intensiva (UTI), Cuidados Intensivos e/ou intermediários (UCI), com critérios de classificação de risco no intuito de racionalizar e adequar a

leitos de UTI Adulto, Pediátrica, Neonatal e/ou intermediária, resguardada a clínica e transferências inter-hospitalares;

A necessidade de normalizar os mecanismos de regulação, fiscalização, controle e avaliação da assistência prestada aos pacientes críticos no SUS, dadas as especificidades do estado de calamidade pública trazidas pelo COVID-19.

RESOLVE:

Art. 1º Estabelecer normativa geral de Regulação de Acesso para as internações em Unidades de Terapia Intensiva (UTI), em Unidades de Cuidados Intermediários (UCI) e em Unidades Clínicas (Leitos Clínicos), no território do Estado do Rio Grande do Sul.

Parágrafo Único – Para fins do disposto no caput, considerar-se-á que:

I – os leitos de UTI e UCI destinam-se a pacientes críticos, com quadro clínico considerado grave.

II – os leitos de Unidade Clínicas (Leitos Clínicos) destinam-se a pacientes com quadro clínico considerado moderado.

Art. 2º O acesso aos leitos de UTI, UCI e Leitos Clínicos dar-se-á a partir do desenho da rede de referências observando o quantitativo de leitos distribuídos em todas as regiões de saúde do Estado e a capacidade instalada dos serviços hospitalares, obedecendo prioritariamente os seguintes critérios:

I – Quadro clínico e critério técnico na indicação da internação;

II – Questões logísticas e pactuações para deslocamento do paciente;

III – Disponibilidade de leito com capacidade técnica para atendimento do paciente.

§ 1º - As centrais municipais e estadual de regulação sempre esgotarão as possibilidades de acesso no município, na região de saúde e na macrorregião de saúde, nessa ordem.

§ 2º Os municípios pólos de suas regiões ficam obrigados a receber pacientes de outros municípios e regiões sempre que estes entrarem em dificuldades operacionais ou de superlotação.

§ 3º A Central de Regulação Estadual será responsável pela garantia de acesso entre as regiões conforme disposto na Resolução CIB 70/2020.

§ 4º - Inexistindo leitos disponíveis nas hipóteses citadas no §1º, as centrais municipais e estadual de regulação terão a prerrogativa e a autoridade sanitária para excepcionalizar as referências, a fim de garantir o acesso do paciente ao leito disponível no local mais próximo ou mais viável do ponto de vista logístico e técnico.

§ 5º - É obrigatório o cadastro no Sistema de Regulação Estadual (GERINT) dos pacientes que necessitem de internação/transferência inter-hospitalar, pelas unidades que solicitam leito, mantendo o cadastro e o quadro clínico do paciente atualizado, nos prazos parametrizados.

§ 6º - Caberá às centrais de regulação municipais e estadual monitorar a atualização do cadastro dos pacientes que aguardam internação/transferência inter-hospitalar e notificar os serviços que descumprirem o § 5º do artigo 2º.

Art. 3º As Centrais Municipais e Estadual de regulação, obrigatoriamente, comunicar-se-ão com o Sistema de Monitoramento de Leitos do Estado para regular os leitos contratualizados com o SUS, independentemente da esfera de gestão.

Art. 4º Os hospitais com leitos clínicos e de UTI com habilitação definitiva devem atender os pacientes com quaisquer agravos encaminhados pela Central de Regulação, inclusive pacientes com Síndrome Respiratória Aguda Grave (SRAG).

Parágrafo Único – O atendimento de pacientes com Síndrome Respiratória Aguda Grave (SRAG) inclui suspeitos/confirmados de COVID-19.

Art. 5º Os Gestores e Prestadores de Serviços devem obrigatoriamente respeitar as referências pactuadas de urgências e emergência, especialmente de casos graves cirúrgicos, neurológicos e cardiológicos, de média e alta complexidade, inclusive, durante a Pandemia do Coronavírus (COVID-19);

§ 1º – As centrais de regulação de urgências, para garantir o acesso de pacientes graves, tem a prerrogativa de utilização da “vaga zero”, inclusive fora da referência pactuada, registrando-se obrigatoriamente a ocorrência no sistema oficial de urgência SAPH/SAMU.

§ 2º - As emergências hospitalares e Unidades de Pronto Atendimento devem informar ao respectivo gestor de urgências sobre atendimentos e internações de observação de pacientes com SRAG (suspeito COVID-19).

Art. 6º O descumprimento do disposto nesta Portaria implicará na responsabilização do agente pelos órgãos de fiscalização e controle e o sujeitará às penas da lei.

Parágrafo Único – Serão consideradas condutas passíveis de responsabilização de que trata o caput, entre outras, a inserção inadequada e/ou indevida de dados no Sistema de Monitoramento de Leitos Estadual; a falta de atualização do sistema; a negativa de acesso das centrais de regulação e/ou dos serviços hospitalares que possuam leitos disponíveis.

Art. 7º Esta Portaria entra em vigor na data de sua publicação.

Porto Alegre, 11 de maio de 2020.

ARITA BERGMANN,
Secretária da Saúde



ESTADO DO RIO GRANDE DO SUL
SECRETARIA DA SAÚDE
DEPARTAMENTO DE REGULAÇÃO ESTADUAL
DEPARTAMENTO DE ASSISTÊNCIA HOSPITALAR E AMBULATORIAL
DEPARTAMENTO DE ASSISTÊNCIA FARMACÉUTICA

NOTA TÉCNICA N°003/2020

Diante da Emergência em Saúde Pública declarada pela Organização Mundial da Saúde (OMS) na data de 30 de janeiro do ano corrente, por doença respiratória causada pelo agente novo coronavírus (COVID-19) e considerando:

O Decreto no 55.240, de 10 de maio de 2020, que institui o Sistema de Distanciamento Controlado para fins de prevenção e de enfrentamento à epidemia causada pelo Novo Coronavírus e reitera a declaração de estado de calamidade pública em todo o território do Estado do Rio Grande do Sul;

A Portaria 299/2020 que estabelece normativa geral para a Regulação de acesso às Internações Hospitalares do SUS, inclusive para o atendimento de pacientes com Síndrome Respiratória Aguda Grave (SRAG) suspeitos/confirmados de COVID-19, âmbito do Estado do Rio Grande;

A Resolução CIB nº 070/20 que Institui que os leitos hospitalares previstos no Plano de Contingência Estadual para o COVID-19 serão regulados pela Central Estadual de Regulação Hospitalar, do Departamento de Regulação Estadual;

A partir destes dispositivos legais o Plano de Contingência hospitalar define que:

- A Central de Regulação Estadual será responsável pela garantia de acesso entre as regiões conforme disposto na Resolução CIB 70/2020.

em outras regiões e regiões sempre que estas entrarem em dificuldades operacionais ou

FLUXOGRAMA DE REGULAÇÃO ESTADUAL E MONITORAMENTO CLÍNICO COVID19

Definido a partir de coletânea de protocolos nacionais e internacionais.

Pacientes sintomáticos/UBS, UPA ou Emergências Hospitalares. Podem ser orientados ou encaminhados pela Central SAMU.

Todos os hospitais do Estado do RS (com exceção de alguns hospitais especializados) devem atender e internar, em leitos clínicos ou de UTI conforme indicação, Síndromes Respiratórias Agudas Graves (SRAG) sem necessidade de comprovação laboratorial ou de imagem de COVID 19.

FASE 1 (replicação viral):

- Duração de aproximadamente 05 dias
- Quadro Viral : Tosse seca, anosmia, cefaléia , náuseas, diarreia, coriza, febre, confusão mental (idosos).
- Exames: Laboratoriais (opcional conforme orientação do serviço), testagem SARCOV - 2; oximetria

POSSIBILIDADES TERAPÊUTICAS: (conforme indicação do Médico Assistente e conforme normativas do Ministério da Saúde)

- Antibioticoterapia de amplo espectro (conforme suspeitas infecciosas)
- Antiviral (conforme normativas do MS)
- Inibidores da Replicação Viral (conforme normativa MS)
- Revisão entre o 4º e 5º do início dos sintomas

FASE 2

FASE 2a (paciente de média gravidade):

- **INTERNAR no 5º dia em leito clínico: (idosos e comorbidades/mesmo com sintomas leves)**

Obs: pacientes residentes de ILPIs devem ser internados como prioritários para evitar contaminação em larga escala.

- Pacientes devem ser cadastrados no GERINT (como internação própria e ou para encaminhamento a outra Instituição).
- Inflamação pulmonar inicial (Hipoxemia silenciosa): entre o 5º e 7º dia de atividade da doença.
- Sintomas: tosse, febre, diarreia e outros sintomas digestivos, confusão mental.
- Paciente sem dispnéia.
 - Inflamação pulmonar, porém ainda sem hipóxia
 - Manutenção da saturação de O₂ > 95 %.
 - PCR e D-dímero alterados
 - TC de torax com dano pulmonar (aspecto vidro fosco)

POSSIBILIDADES TERAPÊUTICAS: (conforme indicação do Médico Assistente)

- Antibioticoterapia de amplo espectro (conforme suspeitas infecciosas)
- Inibidores da Replicação Viral (conforme Normativas MS)
- Antiinflamatórios esteróides (na piora da oxigenação e critérios de TC)
- Anticoagulação (na possibilidade de CIVD)

FASE 2b (paciente grave):

- 7º ao 10º dia da infecção (dano pulmonar), baixa oxigenação e dispnéia importante

POSSIBILIDADES TERAPÊUTICAS: (conforme indicação do Médico Assistente)

- Antibioticoterapia de amplo espectro (conforme suspeitas infecciosas)
- Inibidores da Replicação Viral (conforme normativa MS)
- Antiinflamatórios esteróides (na piora da oxigenação e critérios de TC)
- Anticoagulantes (na possibilidade de CIVD)
- Suporte ventilatório

→ **Se indicação UTI:** INTERNAR OU SOLICITAR TRANSFERÊNCIA PARA A CENTRAL DE REGULAÇÃO HOSPITALAR.

FASE 3 (paciente crítico):

- Insuficiência respiratória hipoxêmica grave. Necessidade de O₂ maior que 5l/mim para Sp O₂ maior que 93% ou FR maior que 28 irpm ou retenção de CO₂, devem ser intubados e ventilados mecanicamente.
- UTI / distúrbios hematológicos, paciente grave/crítico
- CIVD
- Sepses/ Infecção Generalizada
- Ventilação mecânica
- Manejo de paciente crítico em unidade de Terapia Intensiva .

POSSIBILIDADES TERAPÊUTICAS: (conforme indicação do Médico Assistente)

- Antibioticoterapia de amplo espectro (conforme suspeitas infecciosas)
- Inibidores da Replicação Viral (Conforme normativa MS)
- Antiinflamatórios esteróides (na piora da oxigenação e critérios de TC)
- Anticoagulantes (na possibilidade de CIVD)

✓ Condição para Alta da UTI

- Passar para leito clínico ou solicitar leito de contra-referência para a Central de Regulação Hospitalar Municipal ou Estadual;

✓ A Central de Regulação Hospitalar e a Central de Regulação de Urgência/SAMU Estadual terá equipes médicas para dúvidas e acompanhamento terapêutico

✓ Todos os hospitais devem alimentar o Sistema de Monitoramento de Leitos do Estado quanto ao cadastro e relatório de pacientes internados em leitos clínicos e

*A TERAPIA MEDICAMENTOSA PODERÁ SER DISCUTIDA ENTRE O CORPO CLÍNICO E, SE NECESSÁRIO, COM A EQUIPE MÉDICA DA REGULAÇÃO ESTADUAL E DEVEM SER AVALIADAS PELO MÉDICO ASSISTENTE DO PACIENTE, O QUAL DEFINIRÁ A ALTERNATIVA A SER ADOTADA.

Alterações da Versão 11 para a Versão 12

- Publicação da Portaria GM/MS 1.502 de 08 de junho de 2020 habilitando leitos de UTI para o RS que alterou a Tabela 1 do item 5 nos seguintes itens:

| Leitos Ampliados PRONTOS Versão 11 – 05/06/2020 | | Leitos Ampliados PRONTOS Versão 12 – 11/06/2020 | |
|--|---------------------------|--|---------------------------|
| Habilitados | Aguardando Habilitação | Habilitados | Aguardando Habilitação |
| 310 | 326 | 624 | 12 |

- Atualização da Figura 3 do item 8

Mapa de Leitos por Região COVID-19 em 31/05/2020 – 21hs 18min

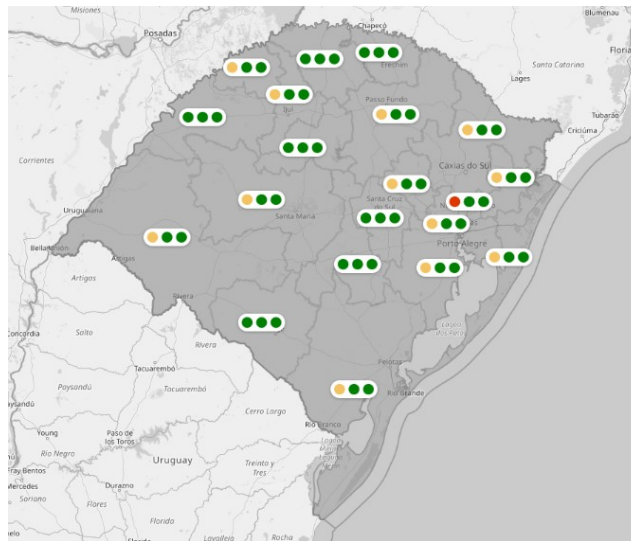

Mapa de Leitos por Região COVID-19 em 11/06/2020 – 11hs 09min

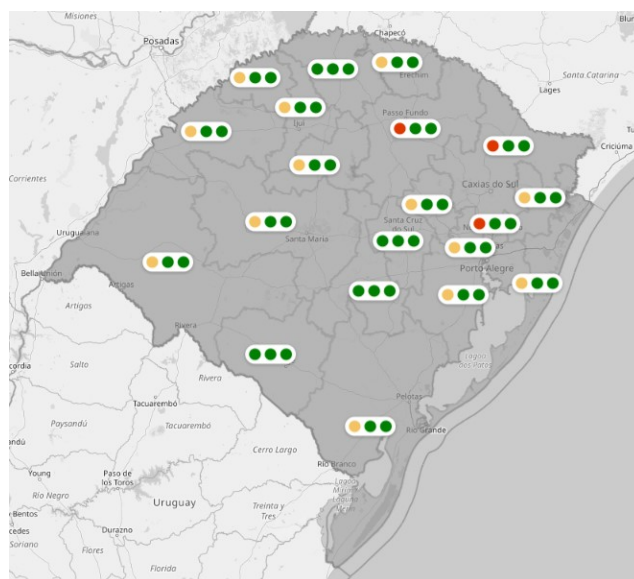

- Atualização da Figura 4 do item 8

Mapa de Leitos por Região COVID-19 em 31/05/2020 – 21hs 18min

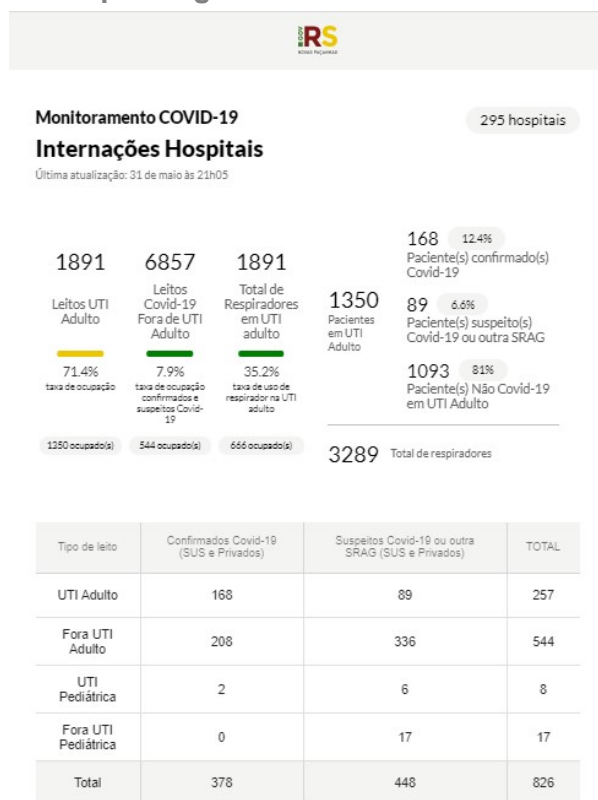

Mapa de Leitos por Região COVID-19 em 11/06/2020 – 11hs 09min



- Atualização da Tabela 5 do item 9

Cenário de ampliação de Leitos no RS – 21/05/2020

| | | |
|---|------------------|------------|
| 1) Leitos ampliados <u>PRONTOS</u> habilitados | 310 | |
| 2) Leitos ampliados <u>PRONTOS</u> aguardando habilitação | *Gestão Estadual | 47 leitos |
| | Gestão Municipal | 279 leitos |
| | 326 | |
| 3) Leitos aguardando equipamentos | 323 | |

Cenário de ampliação de Leitos no RS – 11/06/2020

| | | |
|---|------------------|-----------|
| 1) Leitos ampliados <u>PRONTOS</u> habilitados | 624 | |
| 2) Leitos ampliados <u>PRONTOS</u> aguardando habilitação | *Gestão Estadual | 01 leito |
| | Gestão Municipal | 11 leitos |
| | 12 | |
| 3) Leitos aguardando equipamentos | 323 | |